# ♡-lich willkommen zur Bürgerversammlung

Markt Marktleugast

am Donnerstag, den 26. März 2026

# Überblick

## I. Rückblick auf die Bürgerversammlung 2025

## II. Bestandsaufnahme und aktuelle Informationen

- Bevölkerung und ihre Entwicklung
- Erziehung und Bildung
- Freiwillige Feuerwehren
- Entwicklung in der Marktgemeinde

## III. Gemeindegeschehen

- Abgeschlossene Maßnahmen/Auf den Weg gebracht im Jahresverlauf
- Änderungen im Personalbereich

# I. Rückblick auf die Bürgerversammlung 2025

Die Bürgerinnen und Bürger wurden in den Tageszeitungen sowie in unserem Mitteilungsblatt, das jeden Monat in alle Haushalte der Marktgemeinde geliefert wird, über die Themen der Bürgerversammlung informiert.

Des Weiteren war die komplette Präsentation auf der Homepage des Marktes Marktleugast veröffentlicht und somit für jede Bürgerin und jeden Bürger zugänglich.

Rudi Haas aus Marktleugast wollte wissen, ob der Grundsteuer-Hebesatz für Land- und Forstwirtschaft nicht noch etwas gesenkt werden kann, dieser würde die Bauern übergebührlich belasten. „Oder braucht die Gemeinde das Geld für andere Projekte?“ Uome erklärte dazu, dass die Steuer für die Kommunen einkommensneutral sein soll, für einzelne Haushalte oder Grundbesitzer könnte sie aber höher oder auch günstiger ausfallen. „Wir haben den Hebesatz der Grundsteuer B schon von 350 auf 210 Prozent gesenkt und damit entsprechend angepasst.“ Geschäftsleiter Johannes Goldfuß ergänzte, dass die Einkommensneutralität eine Bitte der Staatsregierung sei, „aber keine Vorschrift“. Grundlage für die Grundsteuer sei der Grundlagenbescheid des Finanzamtes, daraus errechnet die Kommune ihren H ... „Wir haben sehr knapp kalkuliert.“ ... als die Gewerbesteuer, die Aber die Grunds ... Kommunen. Es sei einzige verlässli ... sprechend aber möglich, d ... angepasst werd ... Manfred Ott a ... für Radwege ... weg-Initiative ... gestellt, welc ... genommen ... umgesetzt ... Unterland ... hier im C ... nach Hof ... an, bei ... erklärte ... mühle, ... Hofer ... Grund ... da“, diese ... zugesagt. Bei Neub ... würden heute gleich begleite ... Ausbau eines Radweges von Unterste ... sei im Kreistag eingebracht und eine Mach ... angefertigt worden. Weil der Bau mit 1,2 Millionen Euro je ... zu teuer war, wurde eine ergänzende Machbarkeitsstudie in Auftrag gegeben. Diese wird dann in Kürze noch vorgestellt. Er, Uome, sei mit Landrat Klaus Peter Söllner im Gespräch, dass der Radweg in drei Abschnitten gebaut wird. Weiter beschwerte sich Ott, dass der unbefestigte Radweg von Hohenberg nach Marktleugast „unter aller Sau“ sei. Uome gefällt dieser Umstand auch nicht. Der Bauhof hätte zwei Wochen gearbeitet und den Weg in einen guten Zustand versetzt, jedoch sei er von den

Landwirten schon wieder kaputt gemacht worden.
Raimund Schramm aus Marktleugast fragte nach, welche Zielgruppe mit dem Bau des Bürger- und Pilgerzentrums in Marienweiher angesprochen wird, „nachdem sich alles aus verständlichen Gründen so lange hinzieht“, und weil auch schon wegen Kosten Veranstaltungsräume gestrichen worden seien. „Wird es ein reines Bettenhaus und sind die künftigen Kosten nicht ein Klotz am Bein der Gemeinde?“ Uome sagte dazu, dass mit Unterstützung des Amts für Ländliche Entwicklung Räumlichkeiten für ein Dorfgemeinschaftshaus mit Übernachtungsmöglichkeiten für Pilger und Wanderer geschaffen wird. Ein Konzept wird erarbeitet, wenn das Projekt vor dem Abschluss steht. „Das wird ein Aushängeschild für den Marienweiher und ganz Marktleugast!“ Auch beim Bürgerzentrum in Marktleugast hätte man vorausgesagt, dass dies ein Millionengrab für die Gemeinde wird. „Man muss solche Projekte mit Mut angehen, ich denke, dies wird auch mit Marienweiher so kommen.“

Helmut Engel

erden. Zusätzlich steckt die ...ndarbeit, der Träger, ... Angebotsprogramm 15. ...ffnung des Jugend- ...gust ...er und Jugendliche Markt- ...ie Angebote. ...achts-

...t 180 Wehrleute, ...eugast, Marien- ...d Jugendfeuer- ...leben ...lichen ...ng der ...letzten ...on über ...worden. ...en aber ...h Glas- ...Haus- ...auch ...chnet ...ilben. ...diese ...vestors, ...ein ...zustellen. ...en ...n geltend ...n ...Gespräch ...z ...leich in den Bau- ...einmal ...das erste Halbjahr ...s Angebot an Vor- ...ikation, Kultur und

# II. Bestandsaufnahme und aktuelle Informationen

- Bevölkerung und ihre Entwicklung

## Bevölkerungsentwicklung der letzten Jahre

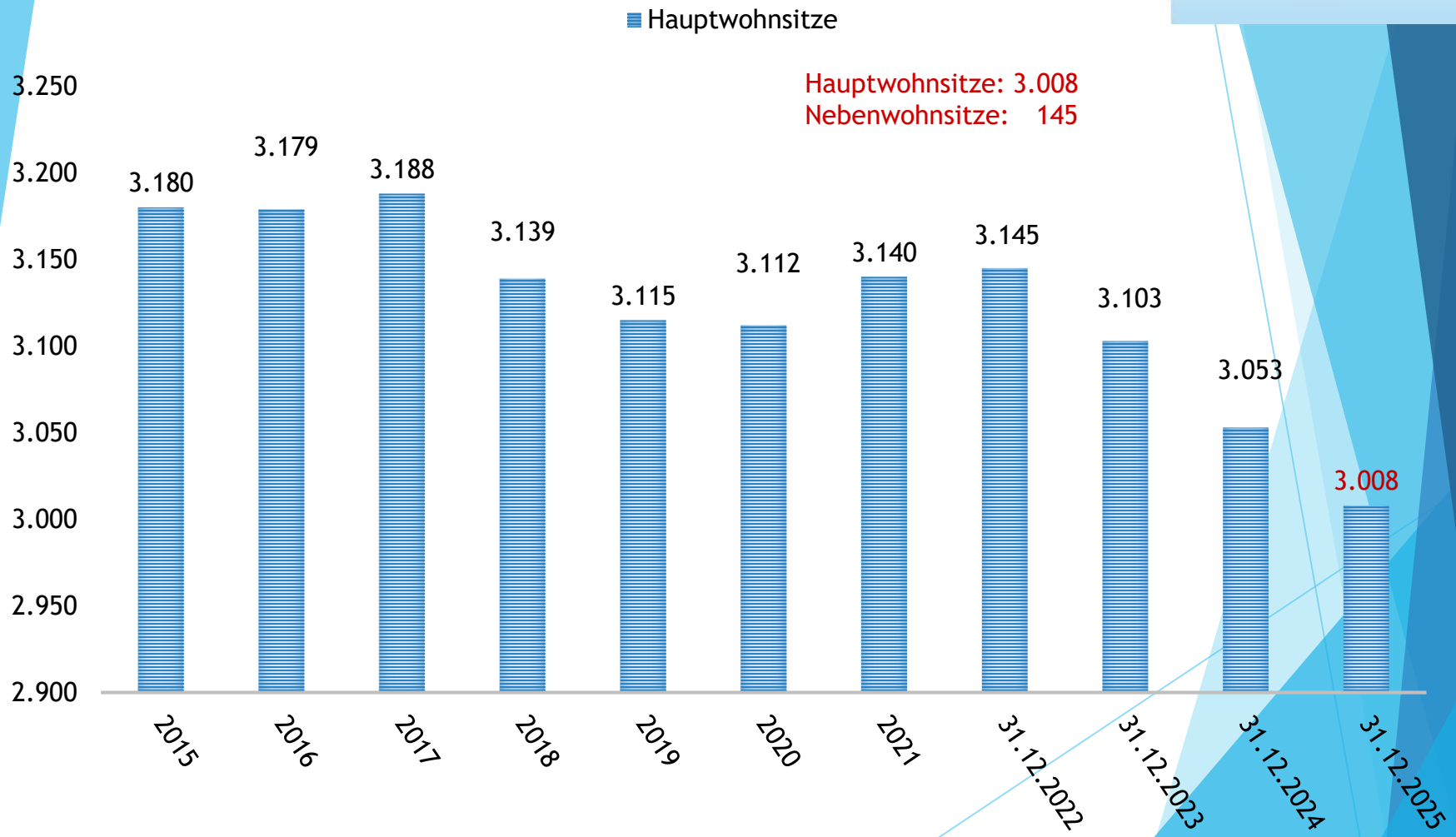

# II. Bestandsaufnahme und aktuelle Informationen

- Bevölkerung und ihre Entwicklung

## Zu- und Wegzug

01.01.2023 bis 31.12.2023

Zuzug: 180
Wegzug: 176

01.01.2024 bis 31.12.2024

Zuzug: 158
Wegzug: 167

01.01.2025 bis 31.12.2025

Zuzug: 171
Wegzug: 178

# II. Bestandsaufnahme und aktuelle Informationen

- Bevölkerung und ihre Entwicklung

## Gliederung der Bevölkerung in Altersgruppen

| Alter | männlich | weiblich | insgesamt |
|---|---|---|---|
| 0 - 14 Jahre | 159 | 161 | 320 |
| 15 - 17 Jahre | 32 | 31 | 63 |
| 18 - 39 Jahre | 357 | 287 | 644 |
| 40 - 64 Jahre | 568 | 555 | 1.123 |
| 65 - 80 Jahre | 311 | 320 | 631 |
| 81 Jahre und älter | 67 | 160 | 227 |
| gesamt | 1.494 | 1.514 | 3.008 |

# II. Bestandsaufnahme und aktuelle Informationen

- Bevölkerung und ihre Entwicklung

## Durchschnittsalter der einzelnen Ortsteile

| Ortsteil | Durchschnittsalter | Ortsteil | Durchschnittsalter |
|---|---|---|---|
| Baiersbach | 52,05 | Mittelrehberg | 62,00 |
| Filshof | 43,00 | Neuensorg | 45,17 |
| Großrehmühle | 58,57 | Ösel | 37,00 |
| Hanauerhof | 34,73 | Roth | 49,67 |
| Hermes | 54,73 | Steinbach | 50,45 |
| Hinterrehberg | 43,22 | Tannenwirtshaus | 52,79 |
| Hohenberg | 48,97 | Traindorf | 42,03 |
| Hohenreuth | 44,81 | Vorderrehberg | 48,00 |
| Kleinrehmühle | 57,67 | Zegastmühle | 26,00 |
| Kosermühle | 71,63 | | |
| Mannsflur | 50,74 | | |
| Marienweiher | 43,06 | | |
| Marktleugast | 46,50 | | |

2024
Markt Marktleugast
Durchschnittsalter:
48,43

2025
Markt Marktleugast
Durchschnittsalter:
47,12

2025
Bayerisches
Durchschnittsalter:
45,4

# II. Bestandsaufnahme und aktuelle Informationen

- Bevölkerung und ihre Entwicklung

## Einwohner der einzelnen Ortsteile

| Ortsteil | Einwohner 31.12.2024 | Einwohner 31.12.2025 | Zu-/Abgang |
|---|---|---|---|
| Marktleugast | 1.384 | 1.332 | -52 |
| Kosermühle | 8 | 8 | 0 |
| Mannsflur | 407 | 415 | +8 |
| Marienweiher | 309 | 324 | +15 |
| Steinbach | 64 | 62 | -2 |
| Hermes | 15 | 15 | 0 |
| Filshof | 14 | 12 | -2 |
| Hanauerhof | 11 | 11 | 0 |
| Roth | 3 | 3 | 0 |
| Hohenberg | 324 | 319 | -5 |
| Zegastmühle | 4 | 3 | -1 |
| Neuensorg | 207 | 201 | -6 |
| Ösel | 5 | 5 | 0 |
| Großrehmühle | 41 | 33 | -8 |
| Kleinrehmühle | 3 | 3 | 0 |
| Vorder-, Mittel-, Hinterrehberg | 43 | 46 | +3 |
| Tannenwirtshaus | 86 | 90 | +4 |
| Traindorf | 73 | 76 | +3 |
| Baiersbach | 19 | 19 | 0 |
| Hohenreuth | 31 | 31 | 0 |

# II. Bestandsaufnahme und aktuelle Informationen

- Bevölkerung und ihre Entwicklung

## Geburten und Sterbefälle im Überblick

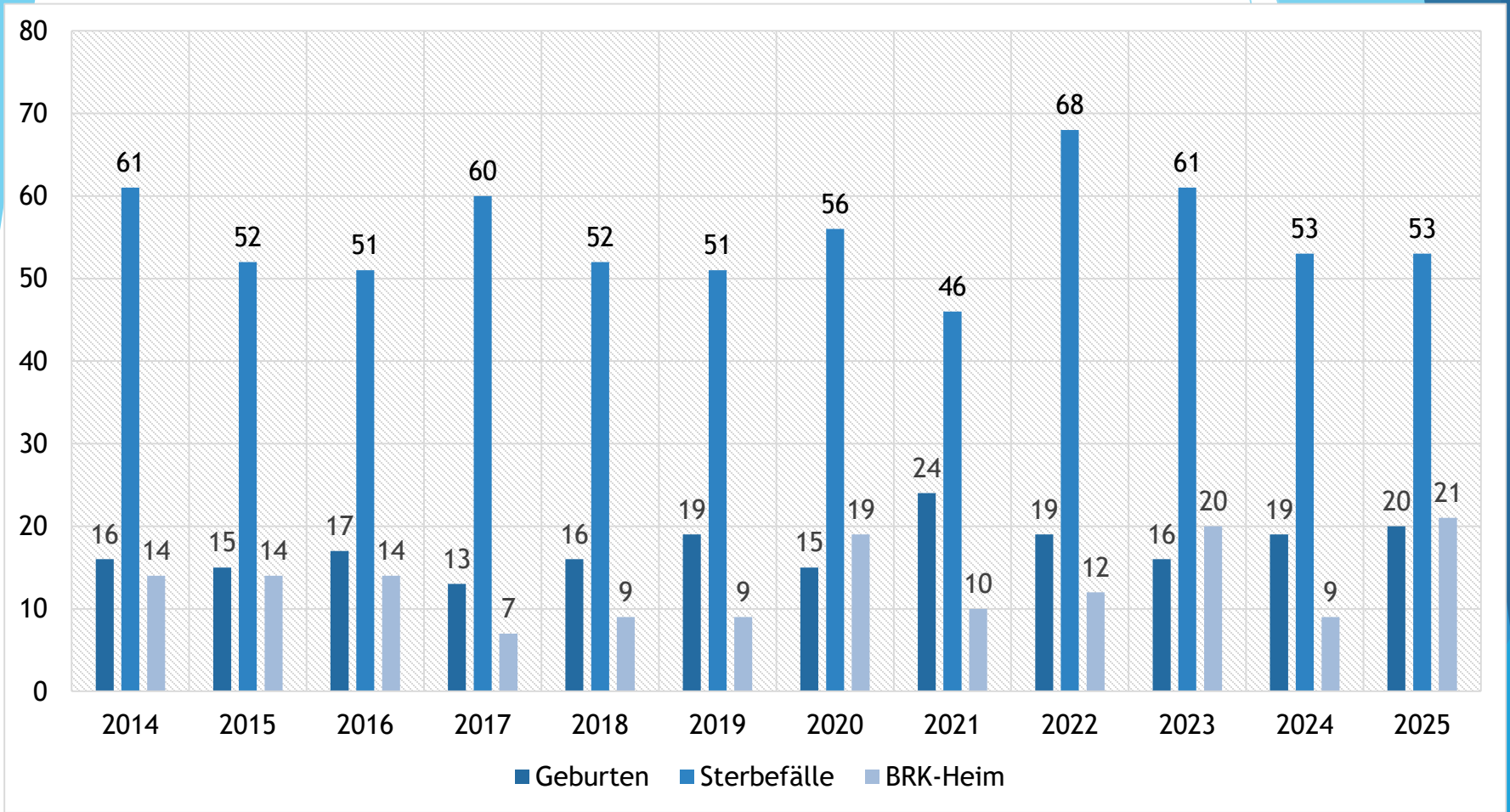

# II. Bestandsaufnahme und aktuelle Informationen

- Bevölkerung und ihre Entwicklung

## Übersicht der Eheschließungen

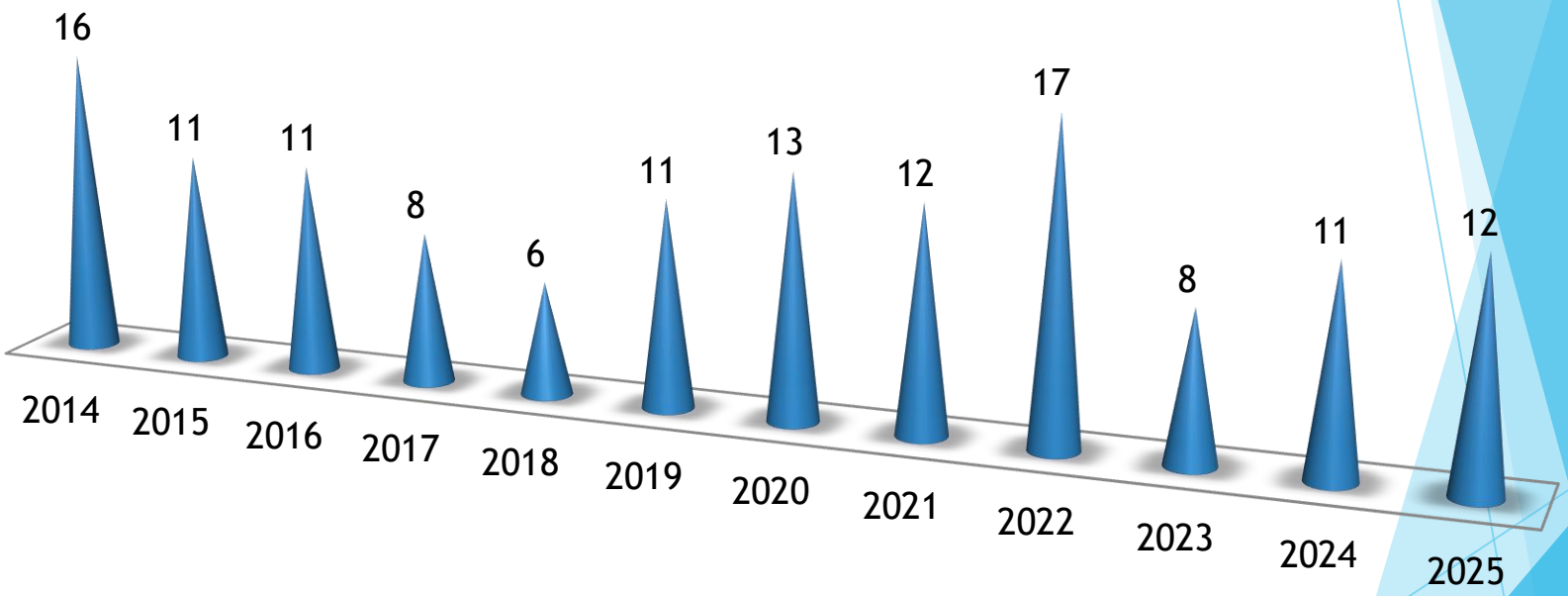

# II. Bestandsaufnahme und aktuelle Informationen

- Bevölkerung und ihre Entwicklung

## Kinderbonus des Marktes Marktleugast

Der Markt Marktleugast zahlt für seine jungen Neubürgerinnen und –bürger zur Geburt einen Kinderbonus aus.

Für

| | |
|---|---|
| - das erste Kind | 300 € |
| - jedes weitere Kind | 100 € |
| - Zwillinge | 450 € |

**Im Jahr 2025 sind insgesamt 3.300 € ausgezahlt worden.**

# II. Bestandsaufnahme und aktuelle Informationen

- Erziehung und Bildung

## Haus für Kinder

- ✓ **Kinderkrippe** mit Kindergruppe „Storchennest“
  ab der 8. Lebenswoche – 28 Plätze
- ✓ **Kindergarten** mit offenem Konzept
  für 3. bis 6. Lebensjahr – 75 Plätze
- ✓ **Kinderhort** mit Schulkindergruppe „Fledermaus“
  für 1. bis 4. Klasse – 50 Plätze

**Momentan werden insgesamt 153 Kinder betreut.**

**Beteiligung der Marktgemeinde an den Personalkosten für alle Kindergärten:**

| | Ergebnis 2023 | Ergebnis 2024 | Ergebnis 2025 |
|---|---|---|---|
| jährlich | 361.485 € | 408.525 € | 383.780 € |
| monatlich | 30.124 € | 34.044 € | 31.979 € |

# II. Bestandsaufnahme und aktuelle Informationen

- Erziehung und Bildung

## Grund- und Mittelschule Schuljahr 2025/2026

Grundschule mit 1. bis 4. Klasse

**Momentan werden insgesamt 89 Kinder, davon 76 aus der Marktgemeinde Marktleugast, unterrichtet.**

**Finanzieller Aufwand für die Marktgemeinde im Schuljahr 2023/2024:**
**186.234 € für den laufenden Schulaufwand**
**36.128 € für die Schülerbeförderung**
**= ca. 2.745 € pro Schüler jährlich (bei 81 Schülern)**

**Finanzieller Aufwand für die Marktgemeinde im vergangenen Schuljahr 2024/2025:**
**207.425 € für den laufenden Schulaufwand**
**64.700 € für die Schülerbeförderung**
**= ca. 3.318 € pro Schüler jährlich (bei 82 Schülern)**

# II. Bestandsaufnahme und aktuelle Informationen

- Erziehung und Bildung

## Grund- und Mittelschule
## Schuljahr 2025/2026

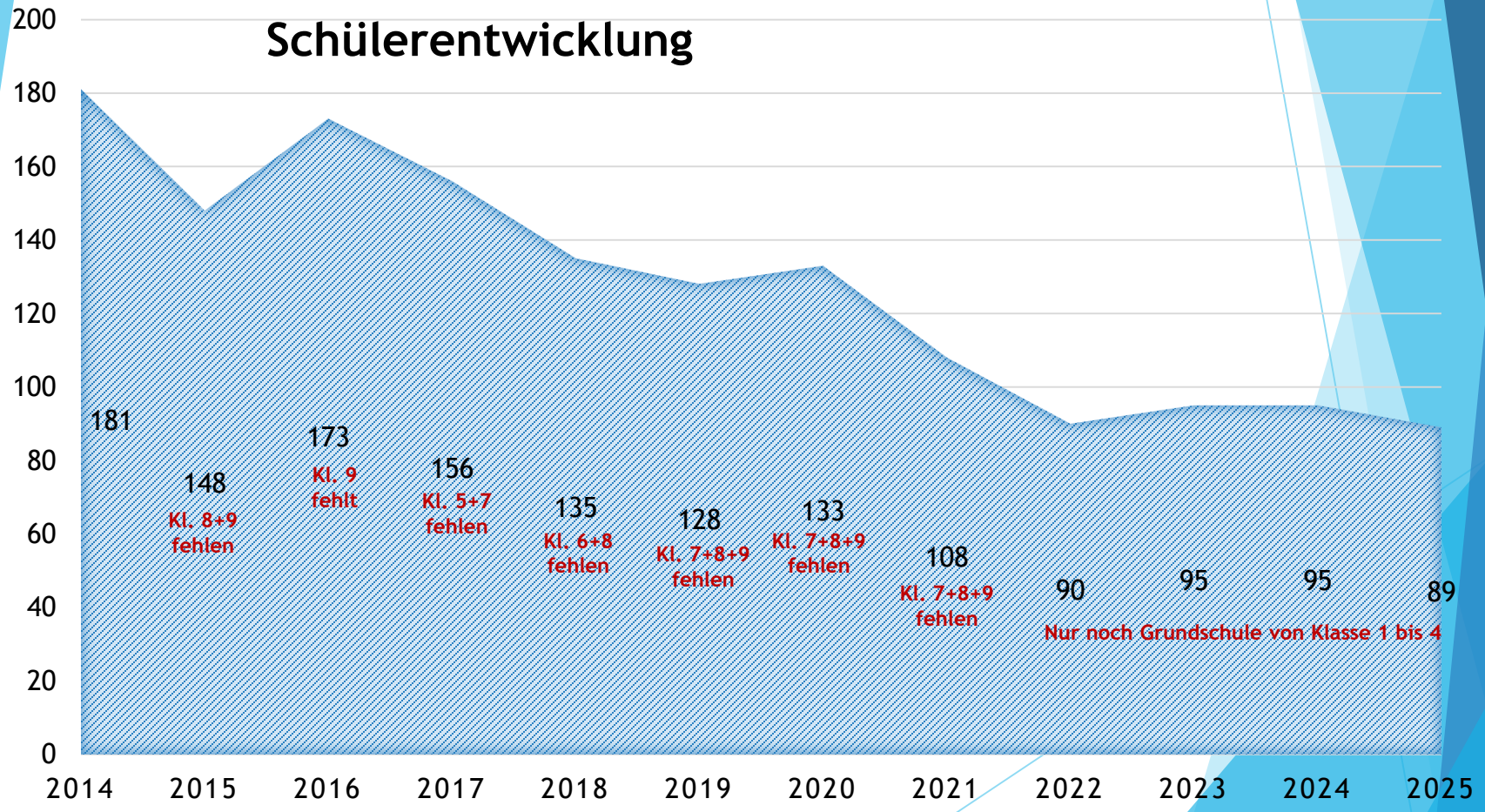

# II. Bestandsaufnahme und aktuelle Informationen

- Freiwillige Feuerwehren

## Freiwillige Feuerwehren des Marktes Marktleugast

| Ortswehr | Männer | Frauen | Aktive |
|---|---|---|---|
| Marktleugast | 61 | 6 | 67 |
| Marienweiher | 25 | 7 | 32 |
| Steinbach | 11 | 0 | 11 |
| Mannsflur | 15 | 10 | 25 |
| Neuensorg | 18 | 6 | 24 |
| Hohenberg | 25 | 6 | 1 |
| **Gesamt** | | | **190** |

davon 37 Atemschutzträger

# II. Bestandsaufnahme und aktuelle Informationen

- Freiwillige Feuerwehren

## Freiwillige Feuerwehren des Marktes Marktleugast

| Ortswehr | Jugendfeuerwehr | Kinderfeuerwehr |
|---|---|---|
| Marktleugast | 30 | 29 |
| Marienweiher | 2 | 8 |
| Steinbach | 0 | 0 |
| Mannsflur | 1 | 15 |
| Neuensorg | 1 | 0 |
| Hohenberg | 8 | 29 |
| **Gesamt** | **42** | **81** |

# II. Bestandsaufnahme und aktuelle Informationen

- Freiwillige Feuerwehren

## Freiwillige Feuerwehren des Marktes Marktleugast

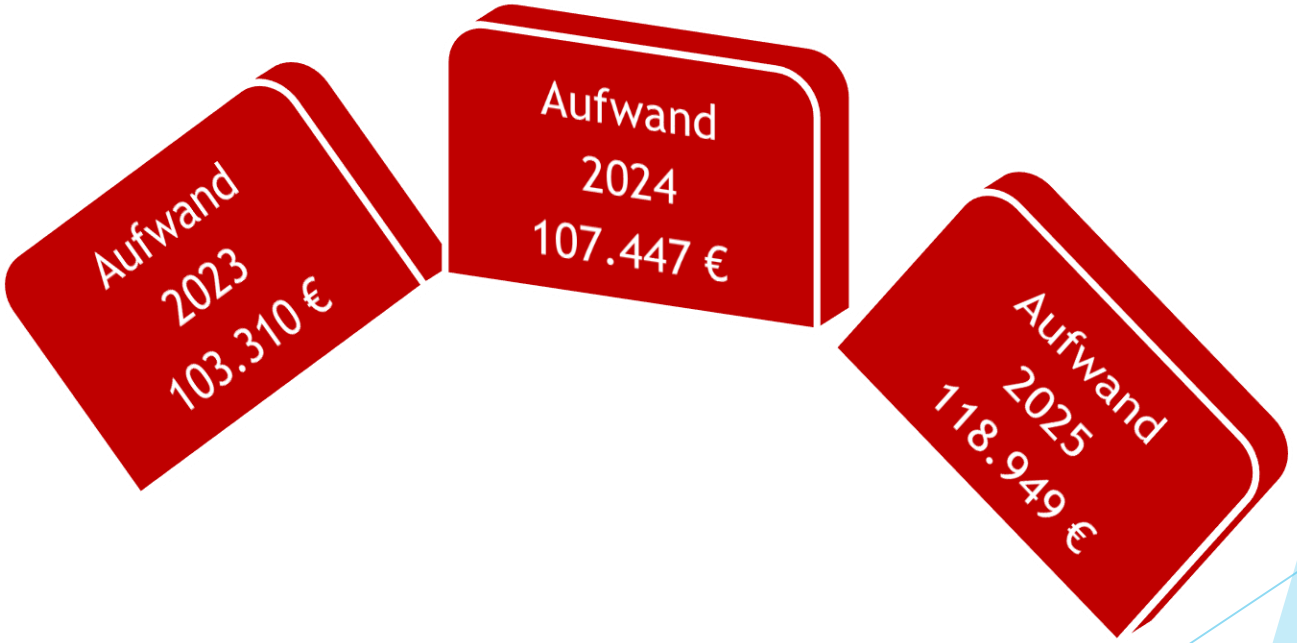

# II. Bestandsaufnahme und aktuelle Informationen

- Entwicklung in der Marktgemeinde

## Oberlandhalle in Marktleugast

**Einnahmen und Ausgaben:**

| | 2024 | 2025 |
|---|---|---|
| Einnahmen | 40.030 € | 37.664 € |
| Ausgaben | 100.831 € | 101.731 € |
| Defizit | 60.800 € | 64.067 € |
| Defizit monatlich | 5.066 € | 5.339 € |

Die Oberlandhalle ist während des ganzen Jahres durch Spielbetrieb, Training und Veranstaltungen sehr gut ausgelastet.

# II. Bestandsaufnahme und aktuelle Informationen

- Entwicklung in der Marktgemeinde

## Bücherei des Marktes Marktleugast

| | |
|---|---|
| Mitglieder gesamt: | 249 |
| Medienbestand: | 3.412 |
| Medienneuanschaffung: | 860 |
| Anzahl der Entleihungen: | 3.608 |

2025
7.864 €
Neuanschaffung von Medien

2025
4.545 €
erhaltene Fördermittel

Gesamter finanzieller Aufwand 2025

23.404 € Ausgaben
- 5.233 € Zuschüsse/Leihgebühren/Spenden

18.172 € Eigenanteil

zusätzlich Gewinn über 1.000 € von Bayernwerk für Bücher-bestellungen

# II. Bestandsaufnahme und aktuelle Informationen

- Entwicklung in der Marktgemeinde

## Bücherei des Marktes Marktleugast

Einmal monatlich finden in Zusammenarbeit mit der Volkshochschule Marktleugast Vorlesenachmittage für Kinder statt.

**Kostenloser Vorlesenachmittag**
**für kleine Bücherwürmer**

**Termine: Di., 07.04.2026,**
**15.30 bis 16.15 Uhr**
**Ort: Gemeindebücherei Marktleugast**

In der Vorleseecke unserer Gemeindebücherei dürfen es sich die Kinder auf Kissen gemütlich machen und den spannenden und abwechslungsreichen Erzählungen unserer Lesepaten lauschen, die die Geschichten mit viel Begeisterung vortragen. Je nach Jahreszeit werden bekannte Märchen und Geschichten, aber auch Lieblingsbücher der Kids, wiedergegeben. Ziel ist es, Begeisterung für das Lesen und Vorlesen zu wecken und Kinder bereits früh mit dem geschriebenen und erzählten Wort in Kontakt zu bringen. Doch auch die einzelnen Geschichten selbst, z.B. Erntedank, St. Martin, können sehr lehrreich für die Kinder sein. Und wer weiß, vielleicht regt die eine oder andere Geschichte auch zum Nachdenken an?
Jedenfalls wird es bestimmt ein gelungener Nachmittag mit dem einen oder anderen Abenteuer obendrauf.

**Alle Bücherfreunde sind herzlich eingeladen.**
Nach der Lesestunde kann gerne weiter in der Bücherei geschmökert werden und bestimmt findet sich auch ein aufregendes Buch oder Tonie für zu Hause.

Kinder bis 6 Jahre müssen bitte von einer Begleitperson beaufsichtigt werden.
Es ist keine Anmeldung nötig! Einfach vorbeikommen!

Bücherei Marktleugast ...weil Lesen Spaß macht!
vhs

# II. Bestandsaufnahme und aktuelle Informationen

- Entwicklung in der Marktgemeinde

## Volkshochschule des Marktes Marktleugast

Bis dato konnte 175 Seniorinnen und Senioren kostenlos bei ihren Fragen zur Medien- und Techniknutzung geholfen werden.

**Verlängerung des Förderprogramms:**
**Die VHS Marktleugast ist noch**
**bis September 2027 MuT-Punkt**

Die Volkshochschule Marktleugast bietet als sogenannter MuT-Punkt weiterhin kostenlose Seminare hinsichtlich digitaler Kompetenzen für Seniorinnen und Senioren an.

# II. Bestandsaufnahme und aktuelle Informationen

- Entwicklung in der Marktgemeinde

## Volkshochschule des Marktes Marktleugast

**2023**
36 Kurse
363 Teilnehmer

**2024**
83 Kurse
722 Teilnehmer

**2025**
91 Kurse
1.038 Teilnehmer

Für das Sommersemester 2026 sind 53 Kurse im Angebot.

2025
ca. 2.259 €
Eigenanteil

# II. Bestandsaufnahme und aktuelle Informationen

- Entwicklung in der Marktgemeinde

## Steuereinnahmen des Marktes Marktleugast

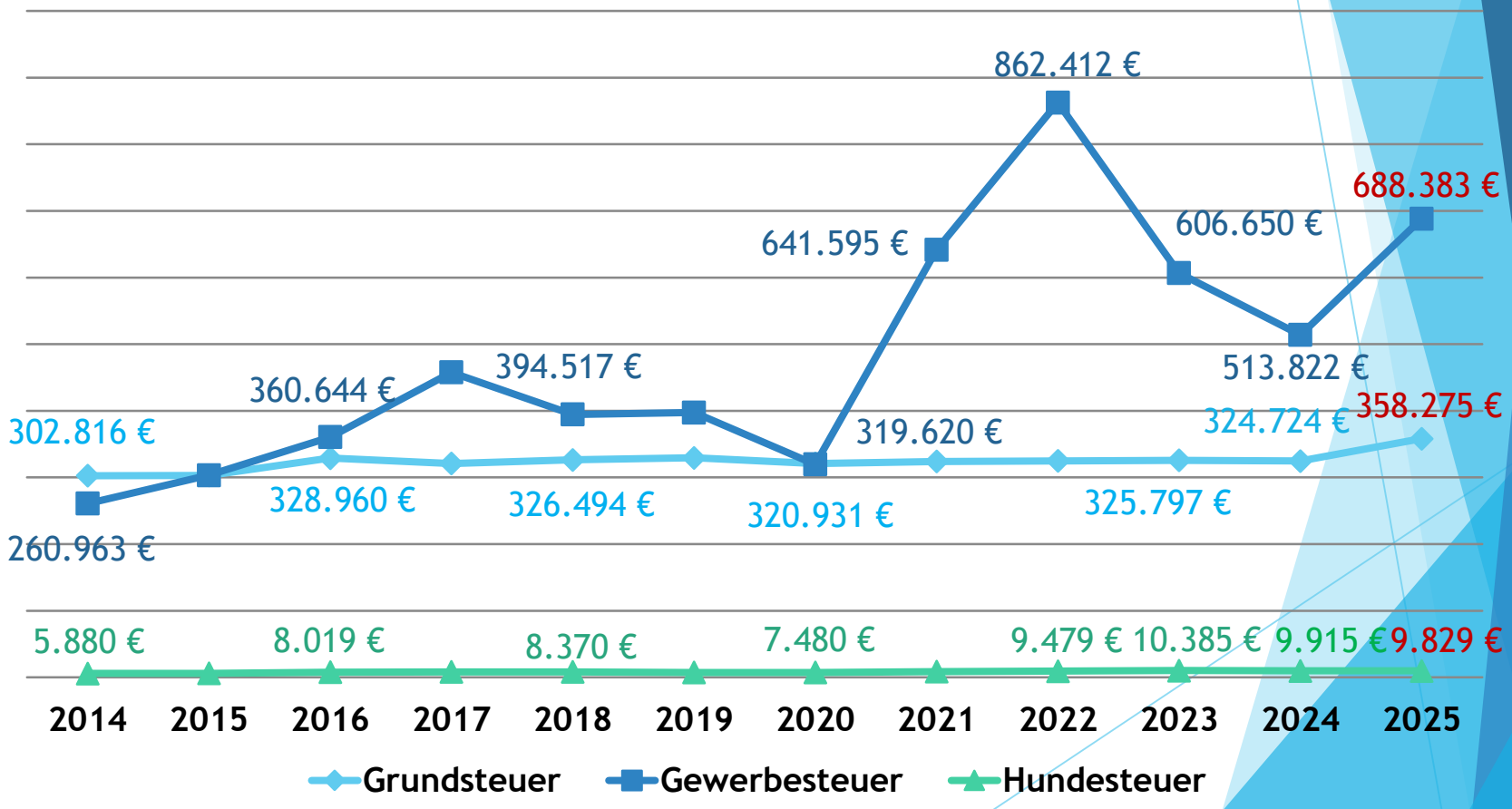

# II. Bestandsaufnahme und aktuelle Informationen

- Entwicklung in der Marktgemeinde

## Schuldenentwicklung des Marktes Marktleugast

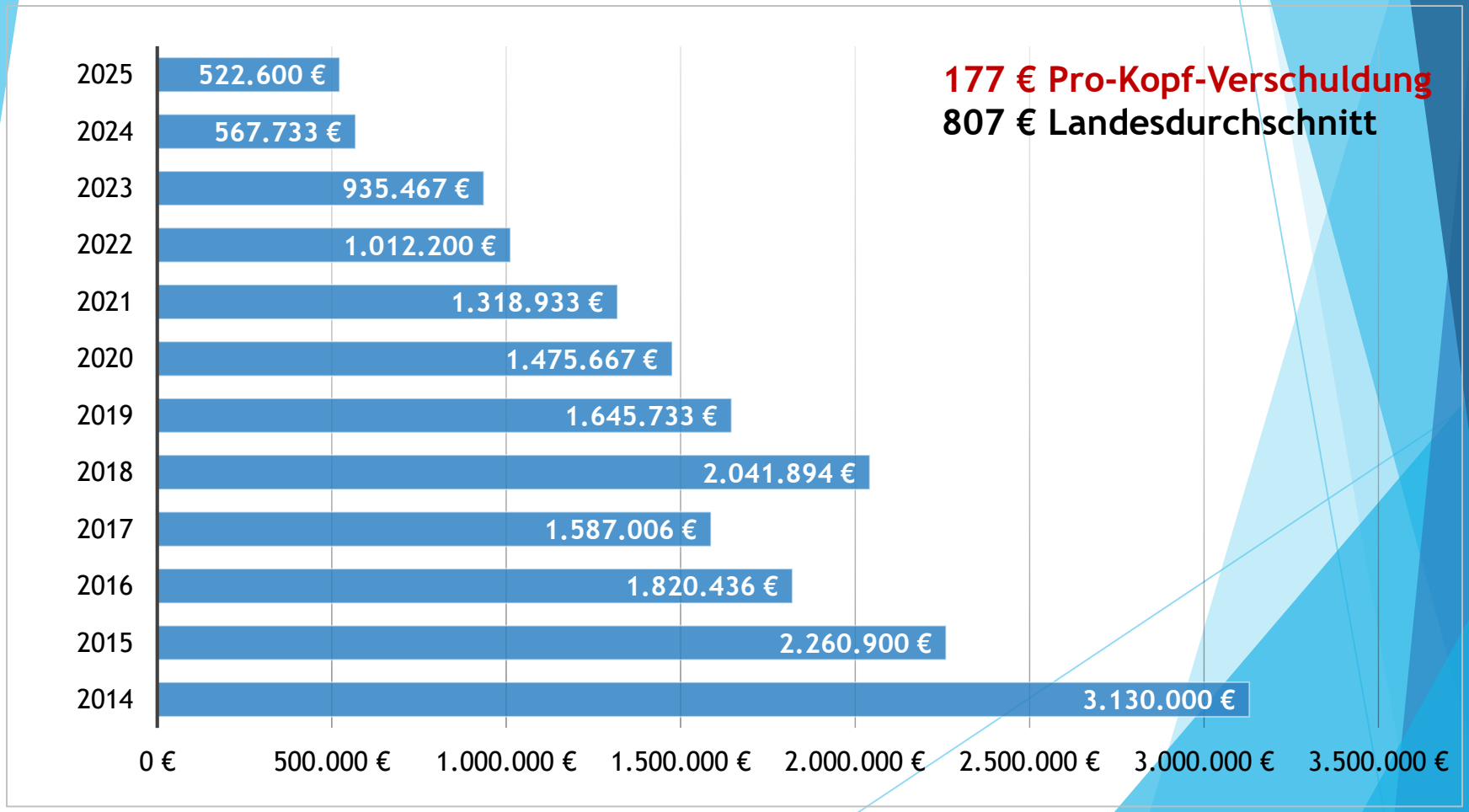

# II. Bestandsaufnahme und aktuelle Informationen

- Entwicklung in der Marktgemeinde

## Darlehensaufnahmen des Marktes Marktleugast

| | |
|---|---|
| Darlehensaufnahme 2014 | 0 € |
| Darlehensaufnahme 2015 | 0 € |
| Darlehensaufnahme 2016 | 0 € |
| Darlehensaufnahme 2017 | 0 € |
| Darlehensaufnahme 2018 | 400.000 € für Pumpwerk |
| Darlehensaufnahme 2019 | 0 € |
| Darlehensaufnahme 2020 | 0 € |
| Darlehensaufnahme 2021 | 0 € |
| Darlehensaufnahme 2022 | 0 € |
| Darlehensaufnahme 2023 | 0 € |
| Darlehensaufnahme 2024 | 0 € |
| Darlehensaufnahme 2025 | 0 € |

Der Kassenkredit in Höhe von derzeit 1.000.000 €
wurde von 2014 bis heute nicht in Anspruch genommen!

# II. Bestandsaufnahme und aktuelle Informationen

- Entwicklung in der Marktgemeinde

## Entwicklung der Darlehenszinsen

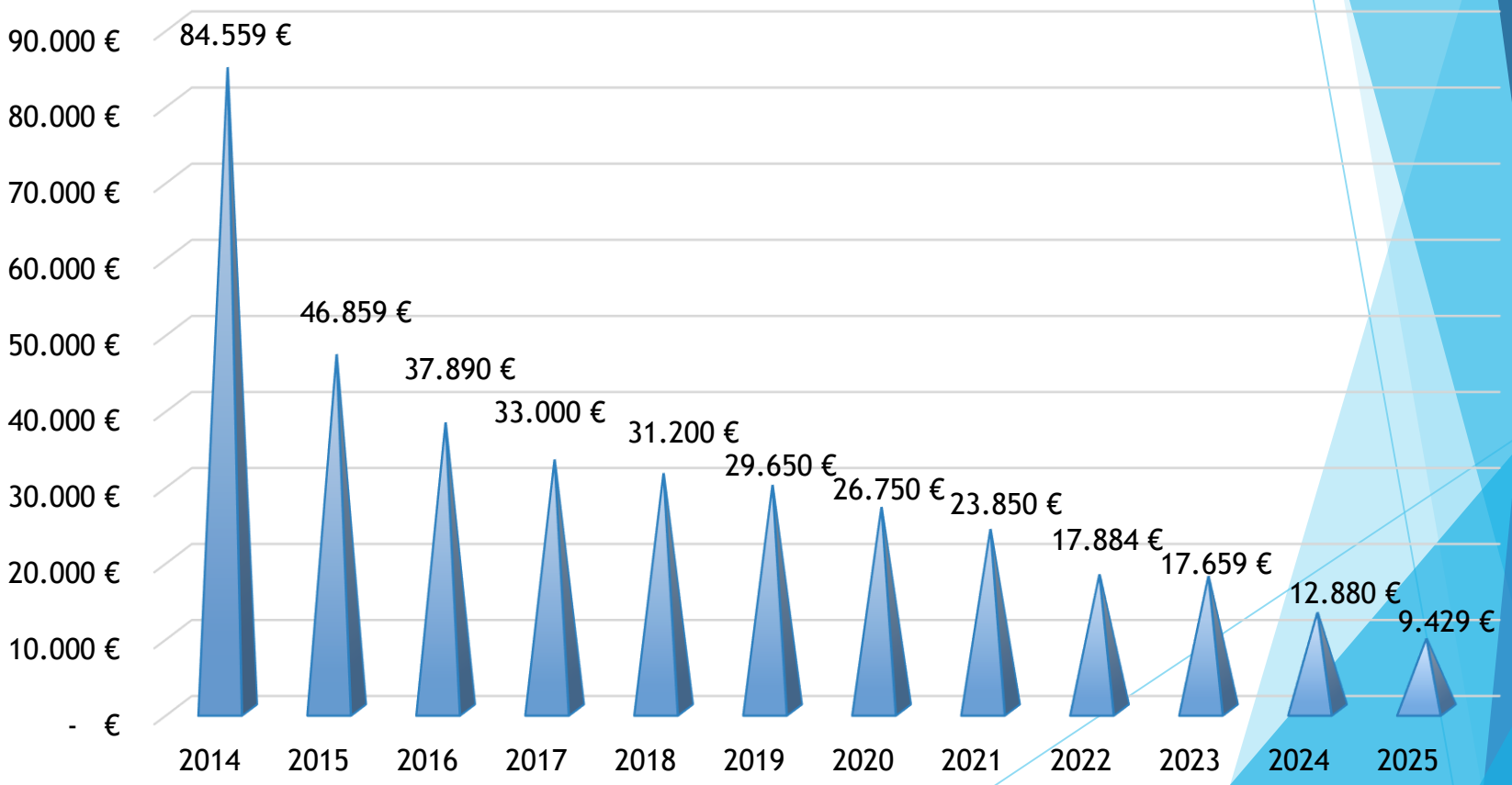

# II. Bestandsaufnahme und aktuelle Informationen

- Entwicklung in der Marktgemeinde

## Erhalt von Stabilisierungshilfen

### Stabilisierungshilfen des Freistaates Bayern

| | |
|---|---|
| 2014 | 500.000 € |
| 2015 | 400.000 € |
| 2016 | 400.000 € |
| 2019 | 750.000 € |
| 2020 | 600.000 € |
| 2021 | 290.000 € |
| 2022 | 175.000 € |
| 2023 | 150.000 € |
| 2024 | 150.000 € |
| 2025 | 0 € |
| | 3.415.000 € |

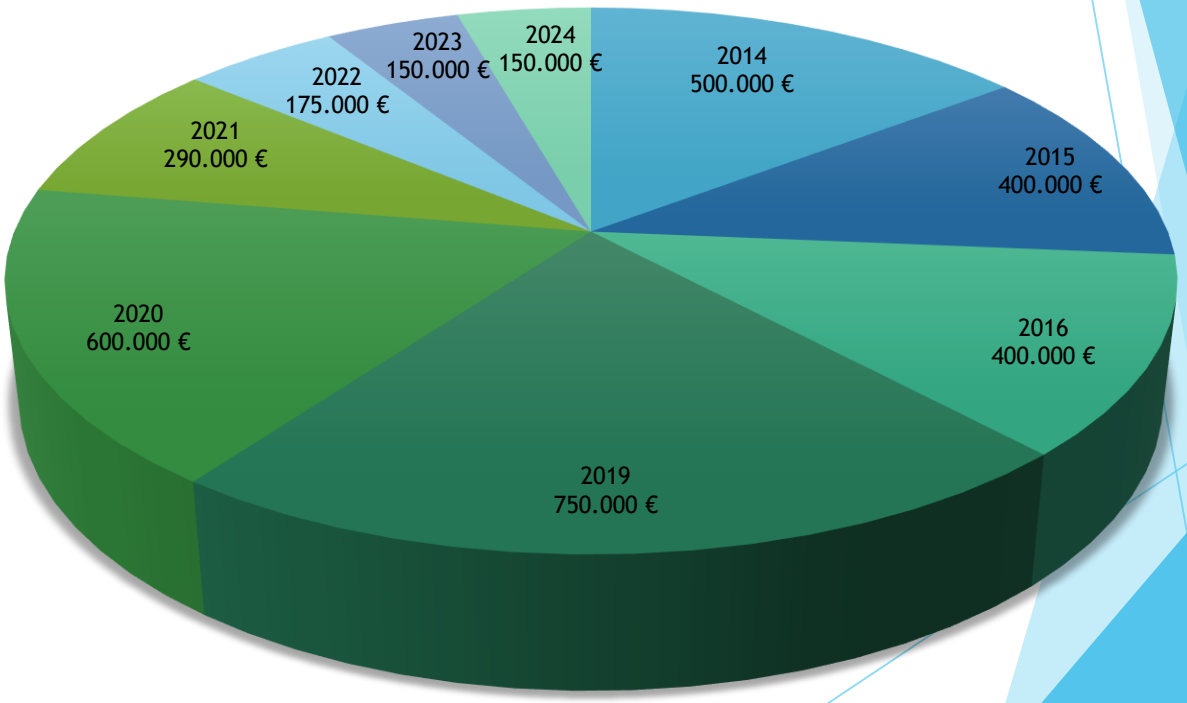

# II. Bestandsaufnahme und aktuelle Informationen

- Entwicklung in der Marktgemeinde

## Gemeindejugendarbeit

## Highlights und Angebote 2025

| Januar - März | April - Juni | Juli - September | Oktober - Dezember |
|---|---|---|---|
| Spaghetti-Abend | Film-Abend | Kino-Tag | Herbst-Kochduell |
| Kino-Tag | Kuchen/Brot backen | DIY Tag | Fall Vibes Foto Aktion |
| Kunstabend | Kicker-Turnier | Küche beschriften | Arbeiten mit Ton |
| Tanzworkshop | Kunst-Abend | Besprechung Disco | Halloween-Disco |
| Spielenachmittag | Pizza backen | Stammtisch | Pizza-Abend |
| Pizza backen | Kulturtag | Quiz-Abend | Kreativ-Abend |
| DIY Abend | Cocktails mixen | Mottowoche | Tauschbörse |
| Tanzworkshop | Grill-Abend | Schnitzeljagd | Jutz dekorieren |
| Epoxidharz | | Wasserschlacht | Plätzchen backen |
| Asia-Abend | | Jugenddisco | Stammtisch für 2026 |
| Lagerfeuer | | Tschaka Bay | Weihnachtsfeier |
| Tanzworkshop | | Back to school Quiz | |
| | | Vinyl bemalen | |

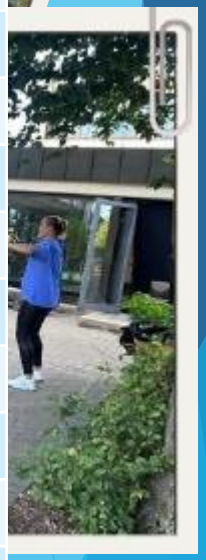

# II. Bestandsaufnahme und aktuelle Informationen

- Entwicklung in der Marktgemeinde

## Gemeindejugendarbeit

### Rück- und Ausblick

| Öffnungs-tage: | Besucher-anzahl: | Alters-durchschnitt: | Stärkste Besuchsfrequenz: |
|---|---|---|---|
| 64 | 1.375 | 12,5 Jahre | 16.30 – 20.30 Uhr |

**Kooperationspartner:**

Musikverein Marktleugast
Laura Traßl Zumba

**Ausblick:**

Jungbürgerversammlung
Jugendleitersitzung
Jugendsprecherwahl
Präventionsangebote (vapen, etc.)
Fußballturnier

**Wünsche:**

Sommerferienprogramm
Übernachtung
Discos
Filmprojekt
Podcast „Was Jugendliche bewegt“
Leuchertz connect
Ausflüge

# III. Gemeindegeschehen

- Abgeschlossene Maßnahmen/

  Auf den Weg gebracht im Jahresverlauf

## Hako Citymaster an Bauhof übergeben

Am 16.12.2025 wurde das Ersatzfahrzeug Hako Citymaster 1650 an die Bauhofmitarbeiter des Marktes Marktleugast übergeben. Mit dem Fahrzeug werden in den Wintermonaten Gehsteige vom Schnee befreit. Ansonsten ist das Fahrzeug vielseitig verwendbar, wie z.B. für Mäharbeiten, Kehrarbeiten, Laubsaugen u.v.m..

Der neue Hako Citymaster 1650 hat einen Neupreis von 189.269,50 € und wurde geleast. Dieser ersetzt den 6 Jahre alten geleasten Hako Citymaster CM 1600.

# III. Gemeindegeschehen

- Abgeschlossene Maßnahmen/

  Auf den Weg gebracht im Jahresverlauf

## Neuer Ford Transit für unseren Bauhof

Der Bauhof Marktleugast freut sich außerdem über einen weiteren Neuzugang in seinem Fuhrpark: einen Ford Transit Pritschenwagen.
Die Indienststellung dieses Fahrzeugs, das den 5 Jahre alten geleasten Vorgänger ersetzt, fand kürzlich statt. Der Nachfolger hat bereits die ersten Arbeitseinsätze absolviert.

# III. Gemeindegeschehen

- Abgeschlossene Maßnahmen/

  Auf den Weg gebracht im Jahresverlauf

## Teilsanierung der Oberlandhalle

Die Dreifachsporthalle hat ein neues Gesicht und einen neuen Namen erhalten. Im Rahmen einer Teilsanierung wurden u.a. die Fenster an der Südseite ausgetauscht, der Bodenbelag an der Tribüne erneuert, der Fluchtweg an der Nordseite verbessert, die Entrauchungsanlage den gesetzlichen Anforderungen angepasst, die Betonstützen an der Außenwand saniert und eine Vorhangfassade angebracht.

# III. Gemeindegeschehen

- Abgeschlossene Maßnahmen/

  Auf den Weg gebracht im Jahresverlauf

## Teilsanierung der Oberlandhalle

Die Teilsanierung wurde zum Anlass genommen, der Halle einen neuen, ortsbezogenen Namen mit Wiedererkennungswert zu verleihen. Im Rahmen eines Namenswettbewerbes konnten Vorschläge aus der Bevölkerung eingereicht werden. Die Entscheidung ist schließlich auf den Namen „Oberlandhalle“ gefallen.

Die Gesamtkosten der Teilsanierung belaufen sich auf rund 1,2 Millionen €.
Die Maßnahme wurde durch das Bundesprogramm „Sanierung kommunaler Einrichtungen im Bereich Sport, Jugend und Kultur“ gefördert.
Die feierliche Einweihung hat im April 2025 stattgefunden.

# III. Gemeindegeschehen

- Abgeschlossene Maßnahmen/

  Auf den Weg gebracht im Jahresverlauf

## Sand-Wasser-Matschanlage im Griesinger Garten

Seit dem Rückbau des Sandkastens auf dem Kinderspielplatz im Griesinger-Garten in Marktleugast fehlte eine wichtige Spielmöglichkeit für die kleineren Kinder.

Im letzten Jahr wurde durch Initiative der jungen Mütter Tina Weiß und Jessica Rödel eine Sand-Wasser-Matschanlage im Griesinger Garten geschaffen.

Die Arbeiten konnten durch den Bauhof ausgeführt werden. Die Materialkosten von rund 10.000 € wurden zu 80% über das Regionalbudget der ILE Fränkisches Markgrafen- und Bischofsland e. V. gefördert.

# III. Gemeindegeschehen

- Abgeschlossene Maßnahmen/

  Auf den Weg gebracht im Jahresverlauf

## Sand-Wasser-Matschanlage im Griesinger Garten

Die Anlage konnte im Oktober letzten Jahres zusammen mit den Schülerinnen und Schülern der zweiten Klasse eröffnet werden.

# III. Gemeindegeschehen

- Abgeschlossene Maßnahmen/

  Auf den Weg gebracht im Jahresverlauf

## Sanierung des Pavillons im Griesinger Garten

Der Pavillon mit Sitzgruppe im Griesinger Garten wurde vom Bauhof saniert.
Die morschen Balken der Überdachung wurden ausgetauscht
sowie die Sitzgelegenheiten abgeschliffen und neu gestrichen.

# III. Gemeindegeschehen

- Abgeschlossene Maßnahmen/
  Auf den Weg gebracht im Jahresverlauf

## Fuß- und Radweg Richtung Stammbach

Nachdem die neue Brücke über den Koserbach 2024 fertiggestellt werden konnte, folgte im letzten Jahr die Errichtung eines Fuß- und Radweges entlang der Trinkwasseranlage in der Kosermühle bis zur Brücke durch den Bauhof.
Nach Herstellung des Teilstücks auf der Stammbacher Seite besteht ein durchgängig ausgebauter Fuß- und Radweg zwischen der Kosermühle und Weickenreuth.

# III. Gemeindegeschehen

- Abgeschlossene Maßnahmen/
  Auf den Weg gebracht im Jahresverlauf

## Fuß- und Radweg Richtung Stammbach

# III. Gemeindegeschehen

- Abgeschlossene Maßnahmen/

  Auf den Weg gebracht im Jahresverlauf

## Sanierung der Treppe unterhalb des Kindergartens

Am Fußweg zwischen dem St.-Antonius-Weg und der Münchberger Straße musste die Treppe saniert werden, da die Unterkonstruktion brüchig war und das Treppengeländer drohte, aus der Verankerung zu reißen.
Die Kosten beliefen sich auf rund 5.000 €.

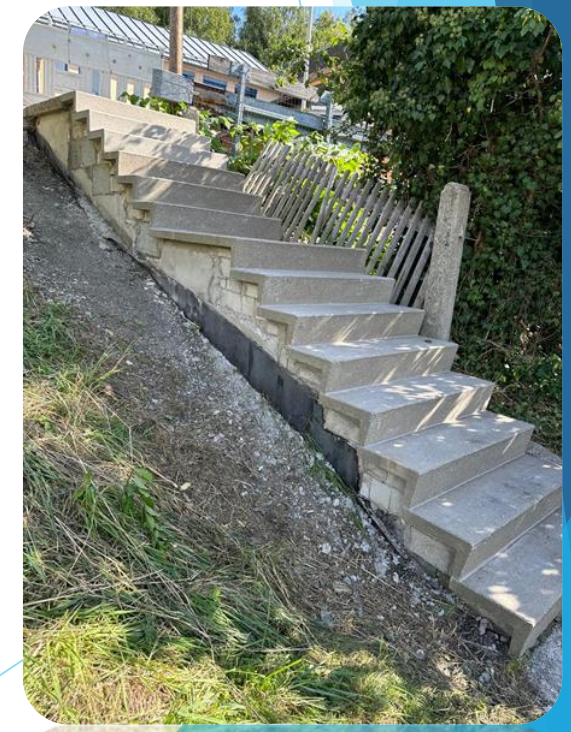

# III. Gemeindegeschehen

- Abgeschlossene Maßnahmen/

  Auf den Weg gebracht im Jahresverlauf

## Erschließung des neuen Netto-Marktes durch den Bauhof

# III. Gemeindegeschehen

- Abgeschlossene Maßnahmen/

  Auf den Weg gebracht im Jahresverlauf

## Erschließung des neuen Nettomarktes durch den Bauhof

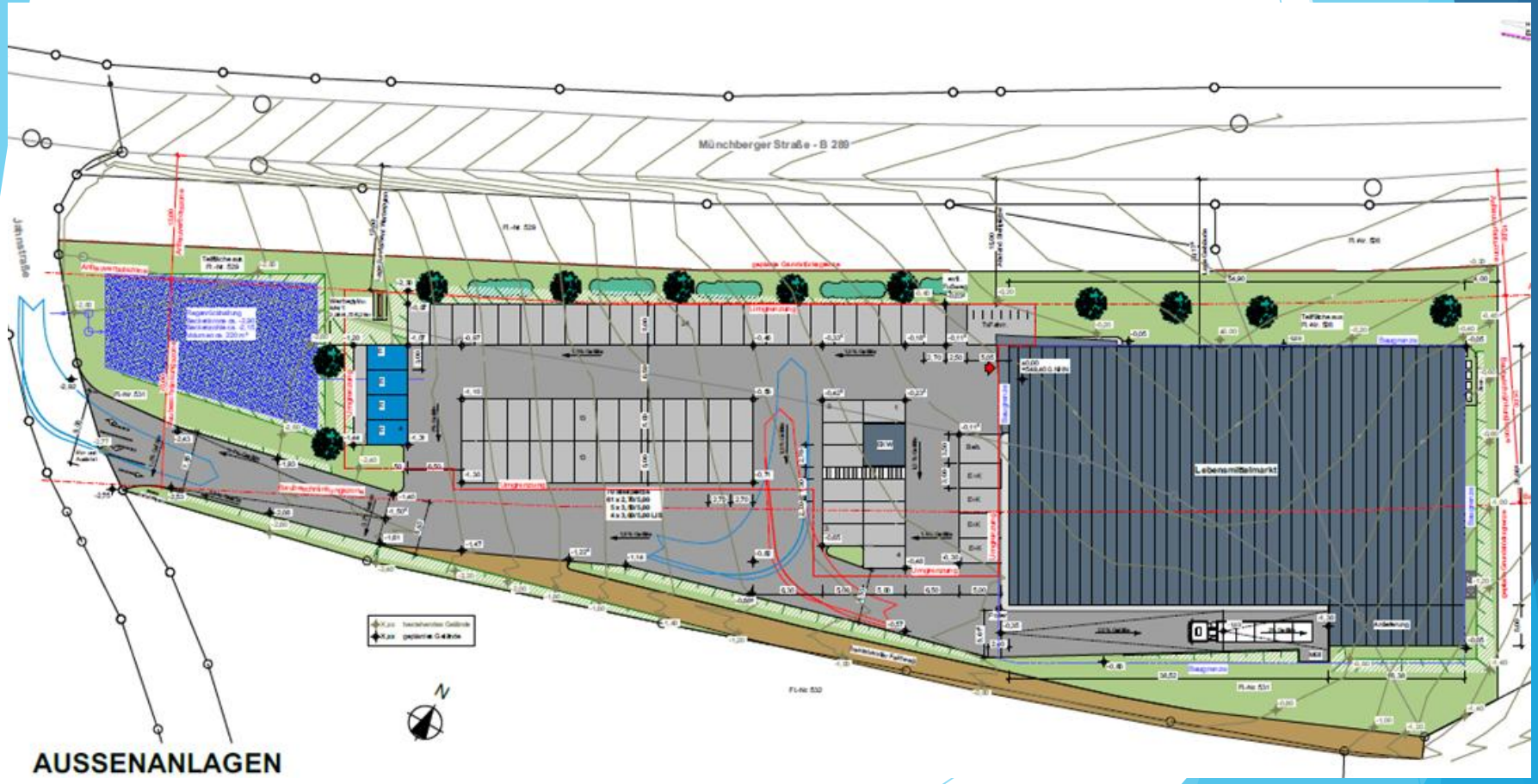

# III. Gemeindegeschehen

- Abgeschlossene Maßnahmen/
  Auf den Weg gebracht im Jahresverlauf

## Sanierung eines Pflanzbeetes in der Helmbrechtser Straße

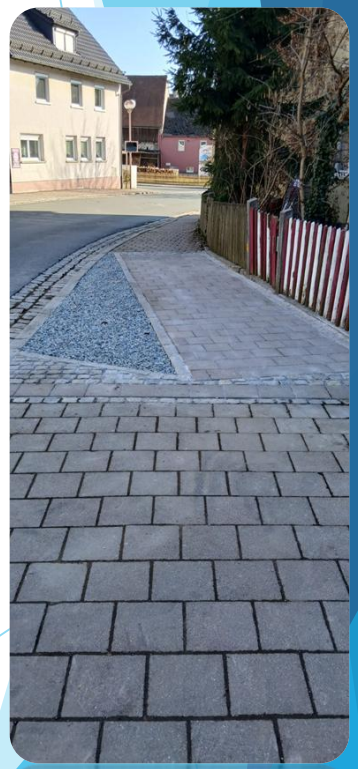

# III. Gemeindegeschehen

- Abgeschlossene Maßnahmen/

  Auf den Weg gebracht im Jahresverlauf

## Bürger- und Pilgerzentrum Marienweiher 16

Im Mai 2025 konnten die Arbeiten für das Bürger- und Pilgerzentrum Marienweiher 16 wieder aufgenommen werden.

Aufgrund von Kostensteigerungen wurden Umplanungen notwendig. Außerdem mussten Lösungen für diverse Unwägbarkeiten gefunden werden, was zu Verzögerungen führte.

Die Eröffnung ist im Frühjahr 2027 geplant.

# III. Gemeindegeschehen

- Abgeschlossene Maßnahmen/
  Auf den Weg gebracht im Jahresverlauf

## Bürger- und Pilgerzentrum Marienweiher 16

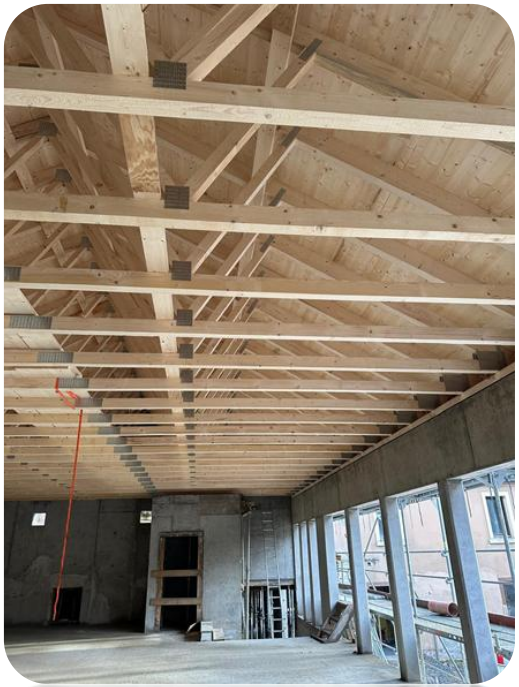

# III. Gemeindegeschehen

- Abgeschlossene Maßnahmen/

  Auf den Weg gebracht im Jahresverlauf

## Ausbau der Guttenbergstraße in Mannsflur

In Mannsflur wird die Guttenbergstraße auf einer Länge von ca. 360 m ausgebaut. Der bisherige Ausbauzustand entsprach nicht mehr den heutigen Straßen- und Verkehrsverhältnissen. Zudem war die Straßenoberfläche in einem sehr schlechten Zustand, der Fahrbahnaufbau unzureichend und die Straßenentwässerung ungenügend. Durch den Ausbau erhöht sich die Belastbarkeit und Verkehrssicherheit, gleichzeitig werden barrierearme Strukturen für Fußgänger geschaffen. Die Arbeiten umfassen insbesondere die Erneuerung von Kanal und Wasserleitung.

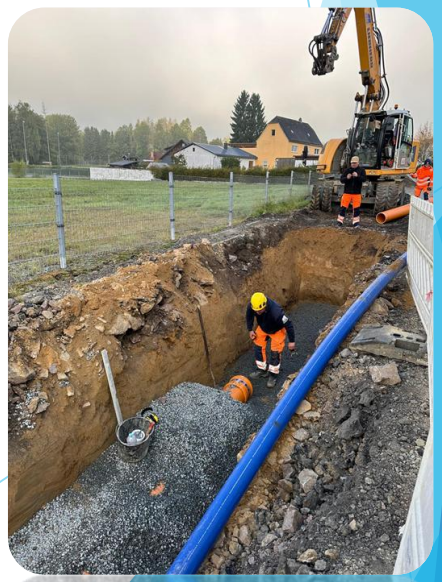

# III. Gemeindegeschehen

- Abgeschlossene Maßnahmen/

  Auf den Weg gebracht im Jahresverlauf

## Ausbau der Guttenbergstraße in Mannsflur

Die Gesamtkosten belaufen sich auf rund 1,5 Millionen € und werden vom Freistaat Bayern mit ca. 90% der zuwendungsfähigen Kosten gefördert. Der erste Bauabschnitt konnte bis auf die Asphaltdeckschicht im Dezember 2025 fertiggestellt werden. Sobald die Witterung es zulässt, sollen die Arbeiten im zweiten Bauabschnitt zwischen der Kfz-Werkstatt Schramm und der Bundesstraße beginnen. Die Gesamtfertigstellung ist für August 2026 vorgesehen.

# III. Gemeindegeschehen

- Abgeschlossene Maßnahmen/

  Auf den Weg gebracht im Jahresverlauf

## Umbau von Schulräumen für eine Hortnutzung

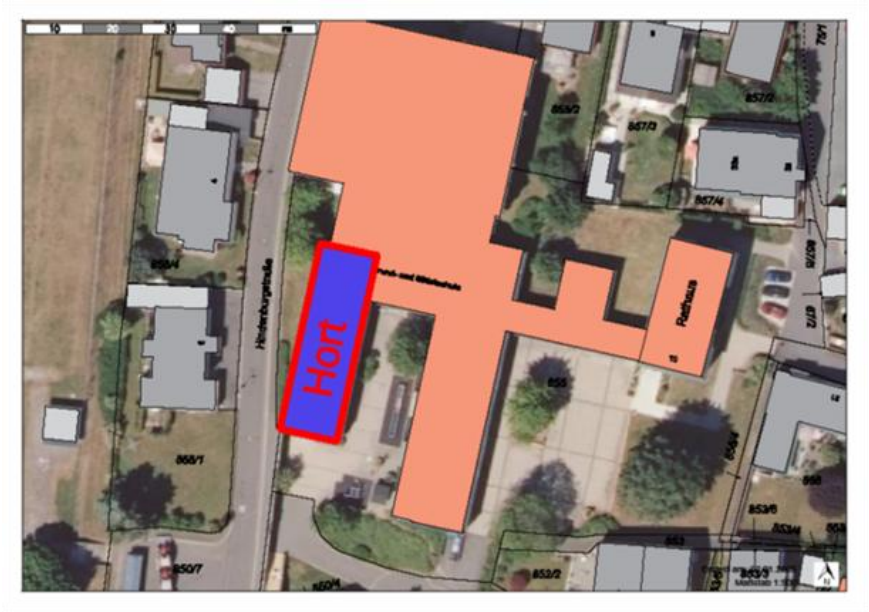


Um den ab September 2026 stufenweise in Kraft tretenden Rechtsanspruch auf Ganztagsbetreuung gerecht zu werden, wird ein Gebäudeteil der Schule zwischen der Hindenburgstraße und dem oberen Pausenhof zum Hort umgebaut. Aufgrund des Gebäudealters sind umfangreiche Modernisierungsarbeiten notwendig, um den Anforderungen gerecht zu werden.

# III. Gemeindegeschehen

- Abgeschlossene Maßnahmen/
  Auf den Weg gebracht im Jahresverlauf

## Umbau von Schulräumen für eine Hortnutzung

Die Räumlichkeiten bieten Platz
für die Betreuung von bis zu 75 Hortkindern - 3 Hortgruppen.
Die Baukosten liegen bei rund 1,4 Millionen €.
Die Maßnahme wird vom Freistaat Bayern mit 90% gefördert.
Die Fertigstellung ist für September 2026 geplant.

# III. Gemeindegeschehen

- Abgeschlossene Maßnahmen/

  Auf den Weg gebracht im Jahresverlauf

## Umbau von Schulräumen für eine Hortnutzung

Erdgeschoss

# III. Gemeindegeschehen

- Abgeschlossene Maßnahmen/

  Auf den Weg gebracht im Jahresverlauf

## Umbau von Schulräumen für eine Hortnutzung

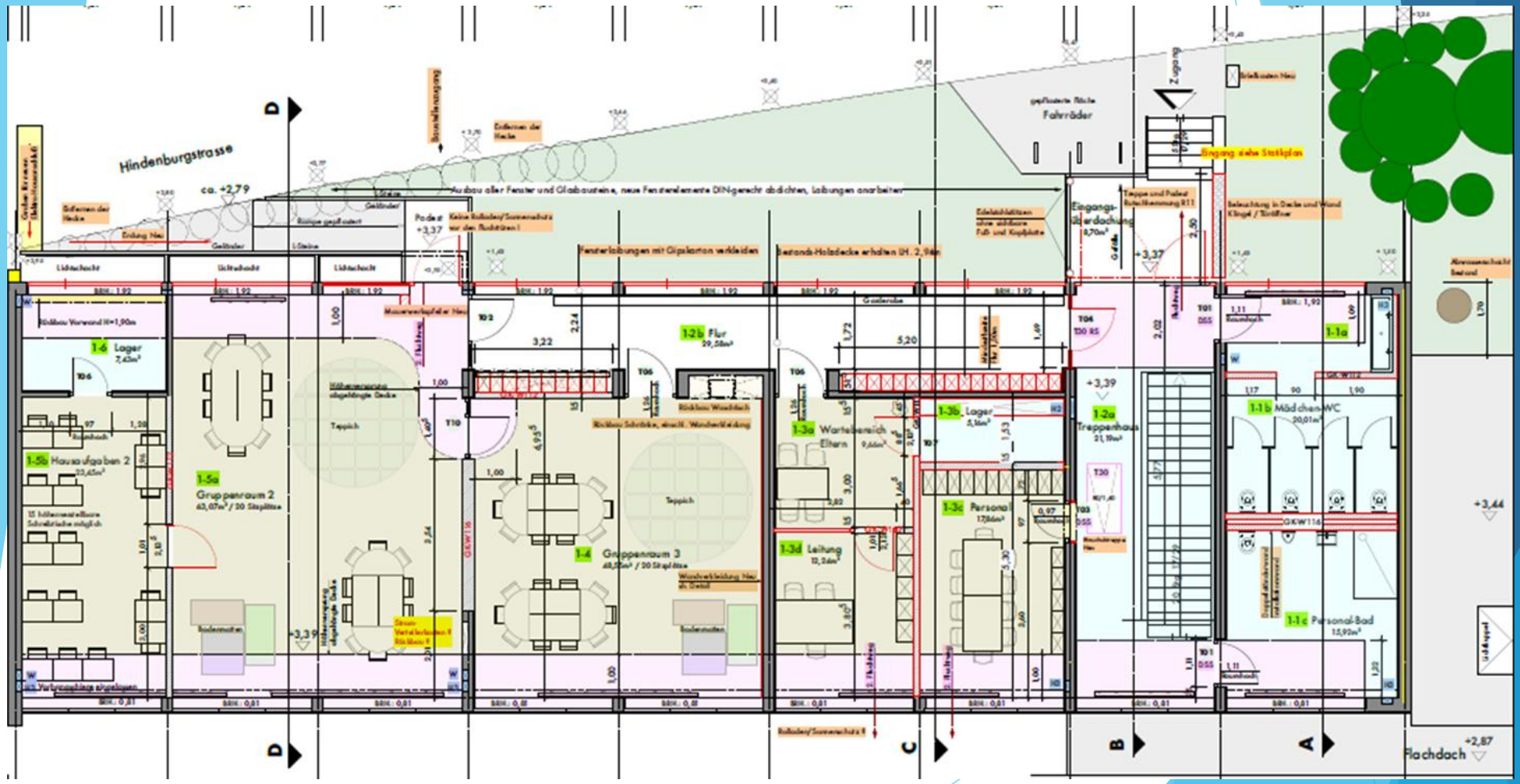


Obergeschoss

# III. Gemeindegeschehen

- Abgeschlossene Maßnahmen/
  Auf den Weg gebracht im Jahresverlauf

## Abtrennung des Serverraums

Im Dachgeschoss des Rathauses hat der Bauhof eine Trockenbauwand errichtet. So sind Büromateriallager und Serverraum räumlich voneinander getrennt. Dies war notwendig, um Vorgaben der Informationssicherheit umzusetzen.

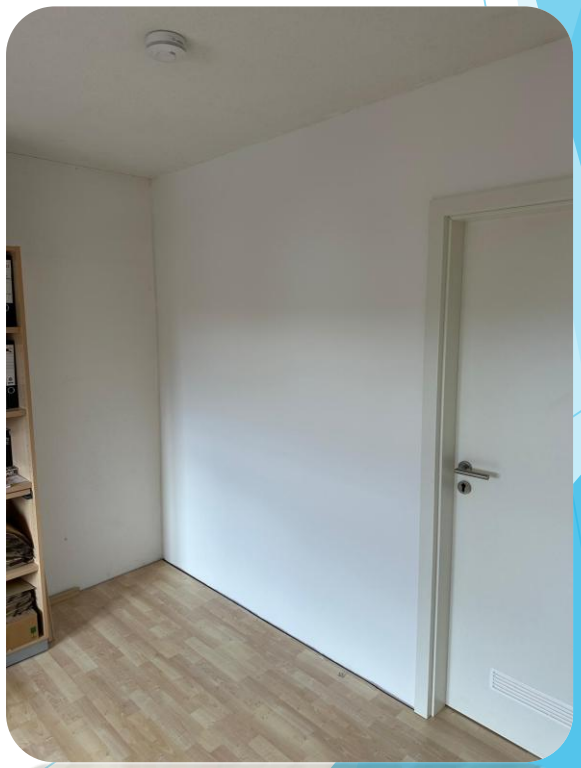

# III. Gemeindegeschehen

- Abgeschlossene Maßnahmen/

  Auf den Weg gebracht im Jahresverlauf

## Klimatisierung Begegnungszentrum, Kulmbacher Straße 7

Im Begegnungszentrum, Kulmbacher Straße 7, kam es in den Sommermonaten häufig zu extremer Hitzeentwicklung, insbesondere im Obergeschoss.
Um Abhilfe zu schaffen, beschloss der Marktgemeinderat den Einbau von Klimageräten im Obergeschoss und in der Bücherei.

Die Gesamtkosten belaufen sich auf ca. 48.000 Euro brutto.
Der Markt Marktleugast erhält von der Oberfrankenstiftung einen Zuschuss in Höhe von 10.000 Euro.

Vorbereitende Arbeiten, wie das betonieren der Fundamente für die Außeneinheiten, konnten vom Bauhof erledigt werden.

# III. Gemeindegeschehen

- Abgeschlossene Maßnahmen/

  Auf den Weg gebracht im Jahresverlauf

## Klimatisierung Begegnungszentrum, Kulmbacher Straße 7

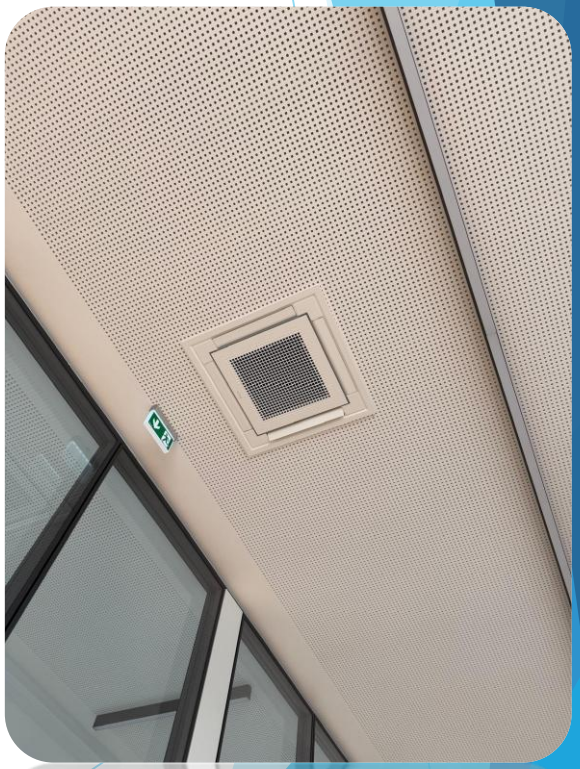

# III. Gemeindegeschehen

- Abgeschlossene Maßnahmen/
  Auf den Weg gebracht im Jahresverlauf

## Im Jahr 2025 konnte außerdem Folgendes umgesetzt werden:

- Bauleitplanverfahren für den Netto-Markt
- restliche Kanalbefahrung in Marktleugast
- Befahrung der drei Tiefbrunnen der Trinkwasseranlage Kosermühle
- Reparatur einer Pumpe der Trinkwasseranlage Kosermühle
- Umrüstung der gesamten Straßenbeleuchtung auf LED komplettiert

## Laufende und angestoßene Projekte für 2026 und darüber hinaus:

- Sanierung des Hochbehälters in Hohenberg (Drainage)
- Umzäunung und Befahrung der Quelle Hohenberg

# III. Gemeindegeschehen

- Abgeschlossene Maßnahmen/
  Auf den Weg gebracht im Jahresverlauf

## Laufende und angestoßene Projekte für 2026 und darüber hinaus:

- Erweiterung/Neufestsetzung des Wasserschutzgebietes und Erlangung des Wasserrechts zur Entnahme aus den drei Tiefbrunnen
- Konzept Kanalsanierung (Fremdwasser/Wasserrechtsbescheide)
- Mischwassereinleitungen
- Sanierung der Wasserleitungen und Abwasserkanäle
- weiterer Glasfaserausbau
- Kommunale Wärmeplanung
- Marktleugast ist Modellkommune für „Soziales Miteinander/Teilhabe“
  - Bürgerbus
  - mehr Teilhabe/Einbindung Jugendlicher an politischen Entscheidungen in der Kommune
  - Nachbarschaftshilfe

# III. Gemeindegeschehen

- Abgeschlossene Maßnahmen/
  Auf den Weg gebracht im Jahresverlauf

## Laufende und angestoßene Projekte für 2026 und darüber hinaus:

- Sanierung der Guttenbergstraße mit Erneuerung der Wasserleitungen
- Unterstellhalle für den Bauhof
- Solarpark Steinbach
- Wasserrechte (Kläranlage/Regenüberlaufbecken Marienweiher, Kläranlage Steinbach)
- Pilger- und Begegnungszentrum Marienweiher
- Kommunikations- und Nutzungskonzept (Marketingkonzept) für das Pilger- und Begegnungszentrum Marienweiher (LAG Lokale Aktionsgruppe Kulmbacher Land e.V./Leader)
- Dorferneuerung Marienweiher
- letzte Kanalbefahrung - Ortsteil Marienweiher, ca. 55.000 €
- TSF Logistik für die Freiwillige Feuerwehr Marienweiher

# III. Gemeindegeschehen

- Abgeschlossene Maßnahmen/
  Auf den Weg gebracht im Jahresverlauf

## Laufende und angestoßene Projekte für 2026 und darüber hinaus:

- HLF 20/20 für die Freiwillige Feuerwehr Marktleugast
- Klimatisierung des Begegnungszentrums Kulmbacher Straße 7
- Umbau von Schulräumen für eine Hortnutzung
- Wiesengräber für den Friedhof Marktleugast
- Neubaugebiet „Kosertalblick“
- Dachsanierung Oberlandhalle
- Fuß- und Radweg entlang des Netto-Marktes
- E-Ladesäule an der Oberlandhalle
- Nachbesetzung der Zahnarztpraxis Dr. Helmut Strebin

# III. Gemeindegeschehen

- Änderungen im Personalbereich

## Folgende Veränderungen ergaben sich im Personalbereich:

### Verwaltung

- Felix Ott absolvierte den Beschäftigtenlehrgang I

### Bauhof

- Willi Buchta tritt im Oktober 2025 die Nachfolge von Wasserwart Harald Hahn an
- Thomas Reinhardt nahm erfolgreich am Grundlagenkurs für den Klärwärterbetrieb teil
- Thomas Beck absolvierte die Ausbildung zur Fachkraft für Abwassertechnik

### Schule

- Claudia Brand unterstützt seit Februar 2026 das Reinigungsteam
- Christian Stölzel tritt im März 2026 die Nachfolge von Hausmeister Jürgen Döring an

Markt Marktleugast

Herzlichen Dank für Ihre Aufmerksamkeit
und Ihr Vertrauen in den vergangenen 12 Jahren.

Ich wünsche Ihnen ein friedliches Osterfest mit viel Sonnenschein,
frischer Frühlingsluft und schönen gemeinsamen Augenblicken
im Kreis der Menschen, die Ihnen am Herzen liegen.

Für die Zukunft alles erdenklich Gute für Sie,
vor allem aber viel Gesundheit und Freude!